

『해운대 청년채움공간』 청년 창업자 모집 공고(연장)

2020년 「해운대 청년채움공간」의 개소에 따라 본 시설에 입주할 청년기업을 다음과 같이 모집 공고합니다.

2021년 3월 22일

해운대구청장

1. 사업개요

◎ 모집대상 : 창업공간이 필요한 신규창업자 및 기존 창업자

- 지역요건 : 부산시 소재 주민등록자(공고일 기준) ※ 해운대구민 가점부여
- 나이요건 : 만 15세 ~ 39세(공고일 기준)
- 자격제한
 - ▶ 정부, 지방자치단체에서 운영하는 유사사업 중복 참여자
 - ▶ 공고일 기준 고용보험 가입자
 - ▶ 일반 대학(원)생 및 휴학생(단 대학교 및 고교 졸업예정자로서 졸업예정일이 2021년 2월 28일 이전인 자는 참여 가능함)
 - ▶ 기타 해운대구청장이 참여제한의 사유가 있다고 인정되는 자

※ 기존 창업자 : 공고일 기준, 「중소기업기본법」 제2조 제1항에 따른 중소기업을 영위하는 자로서 창업 후 3년 이하(개인사업자의 경우 사업개시일, 법인기업의 경우 법인 등기부등본상 회사성립연월일 기준)인 기업의 대표자

◎ 창업분야 : 업종 제한 없음

- ※ 우대분야 : 해운대 및 부산의 자원과 특성을 기반으로 지역문제 해결 및 새로운 가치 창출, 4차 산업혁명 관련 업종, 해외 진출(판매 등 비대면 포함)이 가능한 분야
- ※ 도·소매업, 음식점 등 단순 자영업 및 사회·도덕적 비윤리 업종 제외

◎ 지원인원 : 창업팀 2팀 이내

◎ 계약기간 : 2021년 4월 ~ 9월

- ※ 2021년도 상·하반기 평가 후 계약기간 연장 가능(단, 총 계약기간은 2년을 넘길 수 없음)

● 지원사항

- 「해운대 청년채움공간」 창업 공간 입주 및 부대시설 지원
 - ▶ 위 치 : 부산시 해운대구 센텀동로 200
 - ▶ 창업공간 : 2~3인실, 약 4.2평 내외
 - ▶ 포함사항 : 사무집기(책상, 의자 3조), 전기·수도·인터넷사용료 등 관리비
 - ▶ 부대시설 : 공유오피스, 회의실, 청년창업카페, SNS크리에이터 지원관 등
- 창업 컨설팅 및 멘토링, 판로개척을 위한 기업·소상공인 연계 지원
 - ▶ 외부 창업전문가 및 회계사·노무사 등 전문가 멘토 연계 컨설팅 지원
 - ▶ 해운대, 부산 지역 제조 기업·소상공인 연계를 통한 판로개척 지원

2. 참여자 선발방법 및 심사일정

● 접수기간 : 2021. 3. 10.(수) ~ 2021. 3. 31.(수) 18:00까지

● 접수방법 : 방문 또는 등기우편 접수

※ 접수처 : [부산광역시 해운대구 센텀동로 200 C동 지원관](#)

※ 신청서 및 사업계획서는 출력물(8부)과 별도로 HWP 또는 PDF 파일 병행 제출

● 제출서류

- 해운대 청년채움공간 사업 참여 신청서, 사업계획서 (붙임1, 2 서식)
- 관련 경력 등 자격증명 및 사업자등록증 (해당할 경우)
- 2019년도, 2020년도 부가가치세 공급가액 증명원 (해당할 경우 필수)

● 선발방법

- 입주 희망자 신청 → (1차)서류심사 → (2차)발표심사 후 선정
- 심사기준 : 심사기준 및 평가항목(참고 1)에 의한 심사
- 서류심사 : 2021. 4. 5.(월) ※ 일정에 따라 변동될 수 있음
- 발표심사 : 2021. 4. 7.(수) ※ 일정에 따라 변동될 수 있음

● 심사결과

- 입주자 최종 선정 시 개별연락
- 최종 발표 : 2021. 4. 9.(금) ※ 일정에 따라 변동될 수 있음

● 입주시기 : 2021. 4. 19.(월) ※ 일정에 따라 변동될 수 있음

3. 문의처 : 부산경영자총협회 고용창출팀 [☎051-647-0915]

4. 유의사항

- 사업선정자는 반드시 입주일로부터 3개월 이내에 해운대구 소재 사업자 등록 및 소재지 이전을 하여야 하며, 그렇지 아니할 경우에는 계약이 해지됨
※ 선정자 내부 사정이 있을 경우에는 사전 신청시 1개월내에서 연장 가능
- 신청서 등 허위기재 또는 기재착오, 구비서류 미제출 등으로 인한 불이익이 발생할 경우 본인의 책임으로 함
- 우편 발송한 경우 서류 접수 여부를 반드시 유선으로 담당자에게 확인하기 바람
- **본 사업은 추진 중 계약기간 만료 전이라도 예산확보 등의 사유로 예고 없이 변경, 축소 또는 중단될 수 있음**

【참고 1】 심사기준 및 평가항목

◎ 서류심사

| 평가항목 | | | 평가등급 | | | | | 점수 |
|------------|----------------------|------------------------------|------|----|----|----|----|----|
| | | | 매우우수 | 우수 | 보통 | 미흡 | 불량 | |
| 1 | 사업계획의 적정성 | 사업계획서의 충실성 및 향후 활동 계획 | 10 | 8 | 6 | 4 | 2 | |
| | | 창업의지 / 동기 및 신청사유의 명확성 | 10 | 8 | 6 | 4 | 2 | |
| | | 사전준비성 및 시장(고객) 분석의 타당성 | 10 | 8 | 6 | 4 | 2 | |
| 2 | 상품 및 서비스의 기술성 및 개발능력 | 기술(상품, 서비스) 개발 성공 가능성(목표명확성) | 10 | 8 | 6 | 4 | 2 | |
| | | 기술(상품, 서비스)의 우위성 및 차별성 | 10 | 8 | 6 | 4 | 2 | |
| | | 창업자(기업)의 기술 확보 수준 및 역량 | 10 | 8 | 6 | 4 | 2 | |
| | | 기술(상품, 서비스)의 응용 및 확장가능성 | 10 | 8 | 6 | 4 | 2 | |
| 3 | 성장 가능성 | 고용창출 효과 및 성장가능성 | 10 | 8 | 6 | 4 | 2 | |
| | | 해운대의 특성을 반영한 기술, 서비스의 타당성 | 10 | 8 | 6 | 4 | 2 | |
| | | 국내외 시장진입 가능성 및 경쟁강도, 고객확보 | 10 | 8 | 6 | 4 | 2 | |
| 합 계 | | | | | | | | |

◎ 발표심사 (5분 이내)

| 평가항목 | | | 평가등급 | | | | | 점수 |
|------------|------------------------|-------------------------------|------|----|----|----|----|----|
| | | | 매우우수 | 우수 | 보통 | 미흡 | 불량 | |
| 1 | 창업자(기업)의 사업수행 능력 | 사업추진 의지, 열정, 책임감, 발전가능성 | 10 | 8 | 6 | 4 | 2 | |
| | | 전문성(기술력, 동업종 경력, 경영능력 등) | 10 | 8 | 6 | 4 | 2 | |
| | | 사업역량 및 기존 사업수행 실적 | 10 | 8 | 6 | 4 | 2 | |
| 2 | (예정, 기존) 상품 및 서비스의 기술성 | 개발 기술(상품, 서비스)의 매력도, 독특성, 구매력 | 10 | 8 | 6 | 4 | 2 | |
| | | 개발 기술(상품, 서비스)의 실용화 / 사업화 가능성 | 10 | 8 | 6 | 4 | 2 | |
| | | 대체 기술(상품, 서비스)의 출현가능성 | 10 | 8 | 6 | 4 | 2 | |
| 3 | 사업화 가능성 및 시장경쟁력 | 투자유치 및 사업파트너 확보 가능성 | 10 | 8 | 6 | 4 | 2 | |
| | | 국내외 시장창출 및 시장규모, 수익모델 | 10 | 8 | 6 | 4 | 2 | |
| | | 시장경쟁, 해운대 및 부산 등 지역 성장 가능성 | 10 | 8 | 6 | 4 | 2 | |
| | | 사업화 계획의 구체성 및 실현가능성 | 10 | 8 | 6 | 4 | 2 | |
| 합 계 | | | | | | | | |

※ 평가 가점 사항 : 각 가점 항목의 합산은 가능하나 최대 3점을 초과할 수 없음

- ① 창업과제와 관련된 특허권 또는 실용신안권을 보유중인 자(1점)
- ② 최근 2년 이내 창업과제와 관련된 주제로 정부 또는 공공기관 주체 창업경진대회 입상자(1점)
- ③ 창업과제와 관련된 기술 명장 또는 기능경기대회 입상자(1점)
- ④ 경력단절 여성(최근 3년 이내) 및 장애인(1점)
- ⑤ 최근 2년 이내 한국발명진흥회 대한민국발명 특허대전 수상자(1점)
- ⑥ 해운대구에 주소지를 둔 청년(1점)

【붙임 1】 신청서 (앞면)

해운대구 청년채움공간 입주 참여 신청서

| | | | | | |
|--|-------------------------------|---------------------------------|---------------------|--|--|
| 접수번호 | 해운대구 기재 | | (신청일자 : 2021. . .) | | |
| 성명 | | 주민등록번호 | - | | |
| 주소 | | 연락전화번호 | 핸드폰 번호 기재시 선택기입 | | |
| 이메일주소 | | 수신동의여부 | 동의() 미동의() | | |
| 핸드폰번호 | | 수신동의여부 | 동의() 미동의() | | |
| 타 일자리사업 참여제의 SMS 수신 동의 여부 | | | | | |
| * 일모아시스템의 다른 일자리사업에서 신청자 부족으로 참여자 선발이 어려운 경우 귀하의 연락처로 참여제의 문자 발송 | | | 동의() 미동의() | | |
| 이력사항 | 취·창업 여부 | ① 취업 ② 실업 ③ 창업 ④ 경험 없음 | 전직업 | 회사원, 제조업, 자영업, 서비스업, 공무원, 학생, 농어업, 일용직, 주부, 무직, 기타 | |
| | 실업기간 | 20 . . . ~ 20 . . . | | | |
| 학력사항 | 최종학력 기재 (학교명, 입학(졸업)년도, 학과 등) | | | | |
| 경력사항 | 경력 기재 (기간, 회사명, 담당업무 등) | | | | |
| 자격사항 | 취득 자격증 기재 (취득일, 자격증명, 발급처 등) | | | | |
| 창업업종 | | | | | |
| 사업자등록여부 | 등록 (1년, 2년, 3년미만), 미등록 () | | | | |
| 과거 재정지원일자리 사업 참여여부 | 참여사업명 | ① | ② | ③ | |
| | 참여기간 | 20 . . . ~ 20 . . . | 20 . . . ~ 20 . . . | 20 . . . ~ 20 . . . | |

1

- 붙임서류 1. 사업계획서 1부.
2. 대표자이력서 1부(자유양식).
3. 사업자등록증 사본, 부가가치세 공급가액 1부.

(뒷면)

개인정보 수집·이용·제공 및 고유식별정보 처리에 관한 동의서

1. 개인정보의 수집·이용에 관한 사항

재정지원 일자리사업 참여 신청과 관련하여 「고용정책기본법」 제13조의2에 근거하여 아래와 같이 귀하의 개인정보를 수집·이용하기 위하여 「개인정보보호법」 제15조에 따라 동의를 구합니다.

- 개인정보의 수집·이용 목적 : 재정지원 일자리사업 참여자 선정 심사, 구직등록 여부, 계약 체결, 중앙부처·지방자치단체의 일자리관련시스템 등 정보제공 및 정책자료 활용(사업 관련 각종 연구·설문조사 포함)
- 수집·이용할 개인정보 항목 및 보유, 이용기간

| 구분 | 개인정보 | 보유·이용기간 |
|-----------|--|------------|
| 필수항목 | (본인) 성명, 주민등록번호, 주소, 성별, 연락가능한 전화번호 | 동의일로부터 10년 |
| | (가구원) 성명, 주민등록번호 | 참여자 선정종료시 |
| 선택항목 | (본인 및 가구원) 재산, (본인) 기초생활수급자여부, 차상위계층여부 | 참여자 선정종료시 |
| 취업취약 계층항목 | (본인) 북한이탈주민여부, 여성가장여부, 위기청소년가족여부, 결혼이민여성여부, 장기실업자여부, 장애인여부, 저소득층 가구 해당여부 | 동의일로부터 10년 |
| | (본인 및 가구원) 건강보험료 | 참여자 선정종료시 |

2. 개인정보의 제공에 관한 사항

재정지원 일자리사업 참여 신청과 관련하여 「고용정책기본법」 제13조의2에 근거하여 아래와 같이 귀하의 개인정보를 제공하기 위하여 「개인정보보호법」 제17조 및 제18조에 따라 동의를 구합니다.

- 개인정보를 제공받는 자 : 행정안전부, 보건복지부, 고용노동부, 여성가족부, 국가보훈처, 지방자치단체, 한국고용정보원, 건강보험공단, 국세청, 사업참여 사회적경제기업
- 개인정보를 제공받는 자의 이용·제공 목적 : 건강보험부과금액, 가입자구분 및 증번호 등 건강보험정보 및 공적연금가입 정보, 가구재산, 고용보험가입 및 실업급여수급정보, 구직활동정보, 주민등록 등 관련자료 확인을 통한 재정지원 일자리사업 참여자 선정 및 참여자 참여비 지급, 취업지원
- 제공할 개인정보 항목 : (본인) 성명, 주민등록번호, 참여기간, 월별 지급액, 계좌번호, 취업취약계층유형정보 (가구원) 주민등록번호, 참여자 정보
- 제공받는 자의 개인정보의 보유, 이용기간: 제공일로부터 6개월(피제공기관의 법률에서 기간을 별도 명시한 경우 해당 법률에 따름)

3. 고유식별정보의 처리에 관한 사항

재정지원 일자리사업 참여 신청과 관련하여 「고용정책기본법」 제13조의2에 근거하여 아래와 같이 귀하의 고유식별정보를 처리하기 위하여 「개인정보보호법」 제24조에 따라 동의를 구합니다.

- 고유식별정보의 수집·이용 목적 : 재정지원 일자리사업 신청자 본인 확인 및 자격증빙
- 수집·이용할 고유식별정보 항목 : (본인) 주민등록번호 또는 외국인등록번호(외국인일 경우) (가구원) 주민등록번호 또는 외국인등록번호(외국인일 경우)
- 고유식별정보의 보유·이용기간 : (본인) 동의일로부터 10년, (가구원) 참여자 선정 심사

※ 귀하는 상기 1~3번 사항에 대하여 각각 동의를 거부할 수 있습니다. 다만, 이에 대한 동의를 하지 않을 경우에는 참여자가 직접 관계서류를 제출해야 하며, 부득이한 경우 참여자 선정이 제한될 수 있음을 알려 드립니다(만 14세 미만인 경우에는 법정대리인이 동의)

※ 신청자 및 창업기업 재직자 고유식별정보를 포함한 개인정보 수집·이용·제공 동의/미동의 자필 서명란

| 성명 | 관계 | 1. 수집·이용 | 2. 제공 | 3. 고유식별정보처리 | 서명 |
|----|----|--|--|--|----|
| | 본인 | <input type="checkbox"/> 동의 <input type="checkbox"/> 미동의 | <input type="checkbox"/> 동의 <input type="checkbox"/> 미동의 | <input type="checkbox"/> 동의 <input type="checkbox"/> 미동의 | |
| | | <input type="checkbox"/> 동의 <input type="checkbox"/> 미동의 | <input type="checkbox"/> 동의 <input type="checkbox"/> 미동의 | <input type="checkbox"/> 동의 <input type="checkbox"/> 미동의 | |
| | | <input type="checkbox"/> 동의 <input type="checkbox"/> 미동의 | <input type="checkbox"/> 동의 <input type="checkbox"/> 미동의 | <input type="checkbox"/> 동의 <input type="checkbox"/> 미동의 | |
| | | <input type="checkbox"/> 동의 <input type="checkbox"/> 미동의 | <input type="checkbox"/> 동의 <input type="checkbox"/> 미동의 | <input type="checkbox"/> 동의 <input type="checkbox"/> 미동의 | |
| | | <input type="checkbox"/> 동의 <input type="checkbox"/> 미동의 | <input type="checkbox"/> 동의 <input type="checkbox"/> 미동의 | <input type="checkbox"/> 동의 <input type="checkbox"/> 미동의 | |
| | | <input type="checkbox"/> 동의 <input type="checkbox"/> 미동의 | <input type="checkbox"/> 동의 <input type="checkbox"/> 미동의 | <input type="checkbox"/> 동의 <input type="checkbox"/> 미동의 | |
| | | <input type="checkbox"/> 동의 <input type="checkbox"/> 미동의 | <input type="checkbox"/> 동의 <input type="checkbox"/> 미동의 | <input type="checkbox"/> 동의 <input type="checkbox"/> 미동의 | |

20 년 월 일

해운대구청장 귀하

【붙임 2】 사업계획서

| 사업요약서 | |
|-----------|--|
| 아이템명 | |
| 아이템 개요 | * 창업(품목)아이템을 간략히 기술 (300자 내외) |
| 주요내용 | * 창업(품목)아이템의 주요내용을 간략히 기술 ○ 창업자의 역량 · 경험 · 전문성 ○ 창업 아이템의 우수성 및 창의성(아이디어) 자유롭게 기술 ○ 아이템의 핵심내용, 서비스 등에 대해 구체적으로 작성 ○ 기존 시장 및 경쟁 제품과의 차별성, 실현가능성, 주요특성, 장점 등 기술 ○ 사전 이미지 시안 또는 설계도 |

사업계획서

아이템 정보

- 아이템 명/ 아이템 간략 기술

신청 동기 및 취지

- 창업 희망일, 경험, 동기 등 간략히 서술
- 해운대 청년재움공간 입주 사유

창업자의 역량 (전문성)

- 창업자의 전문성(사업화를 가능하게 하는 창업자의 역량)
- 사업목적 및 배경, 사업 의지, 아이템 선정 동기, 사업의 준비상황 정도 등

아이템의 우수성 및 창의성

- 아이템의 핵심내용, 서비스 등에 대해 구체적으로 작성
- 아이템 개념도, 서비스 구성도, 서비스 주요기능 기재 (이미지, 프로세스, 도표 등 사용가능)
- 신규 아이템일 경우의 창의성 및 독창성 자유롭게 기술

시장 전략 (구체적인 BM, 시장성, 실현가능성)

- 시장에서 타겟 고객, 경쟁분석, 마케팅전략 등 기술
- 기존 시장 및 경쟁 제품과의 차별성, 주요특성, 장점 등 기술

입주공간 활용도 및 입주 적합성

- 실현 가능성 및 활용 분야 등을 기술

아이템 참고자료

- 사전 이미지 시안 또는 설계도

향후 성장 및 매출신장 계획

- 연도별 성장률, 매출예상액 등

【붙임 3】 청년채움공간 현황

청년채움공간 현황

1. 시설개요

- 위치 : 재송동 339-3번지 일원(동해남부선 재송역 선하부지)
- 규모 : 대지면적 4,852.67㎡, 건축면적 691.60㎡(4개동)
- 내용 : 청년창업공간, VR체험실, 제품 전시관, 다목적강당 등

2. 현장사진

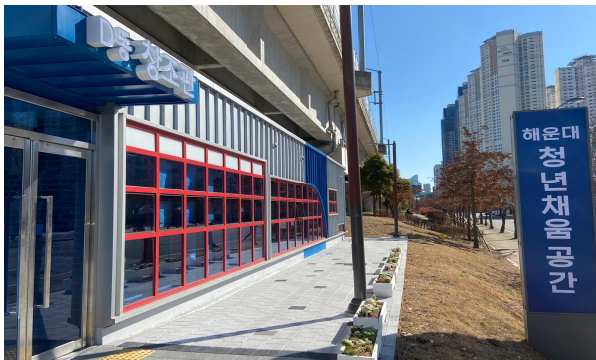

3. 기본도면

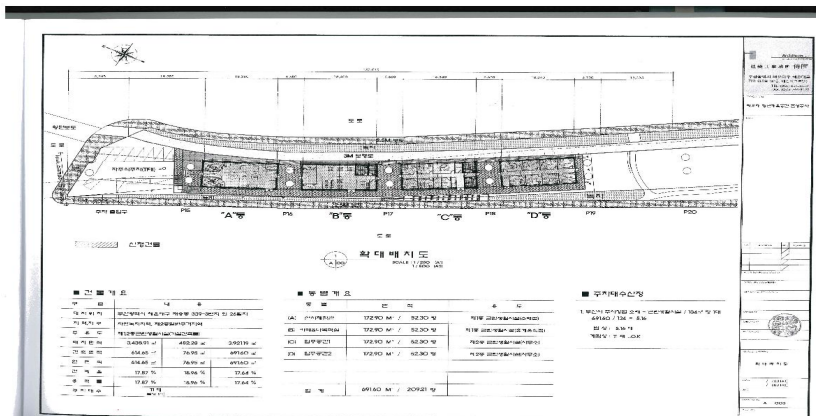

- A동**
전시체험관(52.3평)
- B동**
창업카페(52.3평)
- C동**
입주공간, 3개 기업(52.3평)
- D동**
입주공간, 5개 기업(52.3평)

※ 현장 견학 일정 : 유선문의 (☎ 051-647-0915)